

Pour une université engagée dans notre société



RIFRESS

Réseau international
francophone
pour la responsabilité
sociale en santé

3ème Congrès international du RIFRESS



Strasbourg



du 02 au 04 mai

Université de Strasbourg

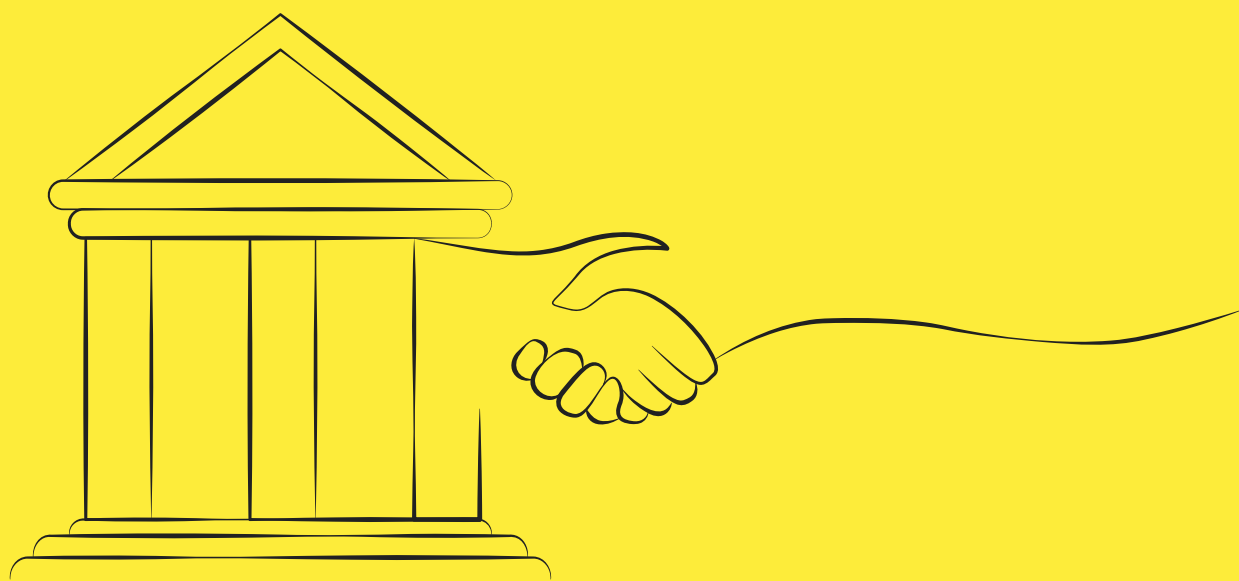

Bienvenue



Jean Sibilia

Doyen de la Faculté de médecine,
maïeutique et sciences de la santé.
Vice-Président Politique hospitalo-
universitaire et territoriale en
santé de l'Université de Strasbourg

Nous sommes profondément heureux de vous accueillir à Strasbourg pour un congrès du RIFRESS qui sera consacré à la responsabilité sociale de nos universités. Comment mieux comprendre les immenses enjeux de notre monde qui se transforme et comment y répondre fort de nos valeurs d'altruisme et de respect ? L'Université de Strasbourg, au cœur de l'Europe, vous accueille avec un immense plaisir pour ces quelques jours de débats animés et certainement passionnés. Puisseons-nous, tous ensemble, faire résonner « l'Appel de Strasbourg » pour une université engagée pour une santé et un mieux-être de tous, respectueux de notre environnement.

Nous pouvons, ensemble, préparer le monde de demain en donnant un sens nouveau aux valeurs d'humanisme que porte notre engagement universitaire !

Après un premier congrès à Rabat accueilli par une faculté de médecine, suivi par un congrès à Bruxelles accueilli par des médecins omnipraticiens, aujourd'hui le RIFRESS est l'hôte d'une Université, poursuivant sa mission de fédérer les grands acteurs de santé autour d'une vision commune : la responsabilité sociale.

A travers le monde, chacun prend conscience des grands changements mettant à l'épreuve nos systèmes de santé, sous l'influence de facteurs économiques, démographiques, socio-culturels, politiques et environnementaux, et de la nécessaire synergie entre institutions pour pérenniser le projet de santé et de bien-être pour tous.

L'Université, riche de ses facultés, instituts et écoles, est le lieu où la réflexion et l'action multidisciplinaires peuvent s'exprimer, là où doivent se former les futures générations de citoyens aptes à répondre aux enjeux de société, là où la recherche peut faire émerger des pratiques innovantes, enfin là où l'engagement humaniste et la quête du bien commun servent de phares. Nous y sommes, vous êtes chez vous !



Charles Boelen

Président du RIFRESS – Réseau
International Francophone pour
la Responsabilité Sociale en Santé

Jeudi 02 mai



8h30 Accueil des congressistes

9h30 Ouverture du congrès - 📍 Petit Amphithéâtre

Président de séance :

Jean Sibilia, Doyen de la Faculté de médecine de Strasbourg, Vice-président Politique hospitalo-universitaire et territoriale en santé de l'Université de Strasbourg

Intervenants :

Université de Strasbourg : M. Michel DENEKEN, Président

Hôpitaux Universitaire de Strasbourg : M. Samir HENNI, Directeur général ou Mme Céline DUGAST, Directrice générale adjointe

Ville de Strasbourg : M. le Dr Alexandre FELTZ, Adjoint à la Maire en charge de la Santé publique et environnementale

Eurométropole de Strasbourg : Mme Pia IMBS, Présidente

Collectivité européenne d'Alsace : M. Frédéric BIERRY, Président

Région Grand Est : Mme Nadège HORNBECK, Vice-présidente déléguée à la Santé, la prévention et au handicap

Région académique Grand Est : Mme Véronique PERDERAU, Rectrice déléguée à l'ESRI

Conférence des Doyens de Médecine : M. le Pr Benoît VEBER, Président et Doyen de l'UFR Santé de Rouen

Conférence internationale des Doyens des Facultés de Médecine d'Expression Française (CIDMEF) : M. le Pr Mohamed ADNAOUI, Président

Réseau International Francophone pour la Responsabilité Sociale en Santé (RIFRESS) : M. Charles Boelen : Président

11h00 Conférence d'ouverture

Charles Boelen, Président du RIFRESS

Université et refondation sociale ?

David Le Breton, Anthropologue et sociologue, Université de Strasbourg

De l'université à l'universel

Modérateur de séance : **Jean SIBILIA**

12h30 Pause déjeuner

14h00-15h30 Session Plénière I - 📍 Petit Amphithéâtre

L'Université et les enjeux de santé et de bien-être pour tous

→ Répondre aux enjeux pour un progrès humain et une société solidaire

→ L'Université, engagée dans la refondation d'un système de santé juste, efficace et pérenne

→ Responsabilité sociale et transversalité des savoirs en santé et en bien-être

Présidents de séance :

Moustapha Faye (Québec)

Nadia Ben Mansour (Tunis)

Table ronde animée par Charles Boelen

Macha Woronoff, Présidente de l'Université de Franche-Comté, Présidente de la Commission Santé de France Universités

Marthe Nyssens, Pro-rectrice « Transition et société », Université Catholique de Louvain, Belgique

Jean-Marie Kayembe, Recteur de l'Université de Kinshasa, République Démocratique du Congo

Carole Jabet, Directrice scientifique, Fonds de recherche du Québec Santé, Canada

15h00 **Discussion générale**

15h30 **Pause**

16h00-17h30 **Séances d'ateliers**

📍 **Salle 1 (Salle 209 – FORUM) :**

A1 - *Responsabilité sociale et accréditation des facultés de médecine de la CIDMEF (Conférence Internationale des doyens et des facultés de médecine d'expression française) : perceptions, actions, perspectives* - **Paul Grand'Maison** (Sherbrooke -Canada)

📍 **Salle 2 (Salle 210 – FORUM) :**

A2 - *La responsabilité sociale en santé – le soutien à la médecine de famille est essentielle* - **Alain Pavilanis** (Centre Besrou -Canada)

📍 **Salle 3 (Salle 211 – FORUM) :**

A3 - *Satisfaire les exigences éthiques pour une recherche socialement responsable dans les pays en développement* - **Latifa Adarmouch** (Marrakech-Maroc)

📍 **Salle 4 (Salle 212 – FORUM) :**

A4 - *Évaluer nos initiatives avec plus de signification pour davantage de responsabilité sociale en santé* - **Emmanuelle Careau** (Laval -Canada)

17h45-19h15 **Communications orales** - 📍 Forum

📍 **Salle 1 (Salle 209 – FORUM) - Président de Séance : Charles Boelen**

C1 - *Innover au sein des études de médecine aujourd'hui pour renforcer la médecine générale de demain : une démarche de responsabilité sociale* - **Eva Pfarrwaller** (Genève -Suisse)

C2 - *Dynamique du pouvoir dans la relation soignant-soigné : reproduction des facteurs de stigmatisation, d'exclusion et de vulnérabilité en matière de santé* - **Naima Bouabdillah** (Trois Rivières-Canada)

C3 - *Partenariats entre une Faculté de médecine et les organismes à action communautaire : Proposition d'un cadre de référence* - **Nicolas Bergeron** (Montréal-Canada)

C4 - *La vie associative, pilier d'une société responsable : rôle de l'Association des Clubs et Associations de la faculté de Médecine, de Pharmacie et de Médecine dentaire de Fès (ACA-FMPDF)* - **El Bekraoui Ahmed** (Fès-Maroc)

C5 - *D'une implication Nord-Sud vers une transversalité qui transcende les frontières : Quel paradigme devrait dynamiser la responsabilité sociale de l'Université dans la santé mondiale* - **Marie Hatem** (Montréal-Canada)

C6 - *La faculté de médecine de Tlemcen dans la démarche de responsabilité sociale : quels engagements et quelles réalisations* - **Kaouel Meguenni** (Tlemcen-Algérie)

📍 **Salle 2 (Salle 210 – FORUM) - Président de Séance : Maria-Teresa Alfonso (Fribourg -Suisse)**

C7 - *Le contrat local de santé comme levier de la responsabilité sociale en santé des Universités : l'exemple de l'UVSQ* - **Sylvain Gautier** (Paris-France)

C8 - *Principes d'éco-responsabilité pour les professionnels de la santé* - **Véronique Foley** (Sherbrooke-Canada)

C9 - *L'approche réflexive : une méthode pédagogique active et attrayante pour des ateliers de responsabilité sociale impactants* - **Imane Jroundi** (Rabat -Maroc)

C10 - *Stages à l'étranger au cours des études médicales au Maroc : Expériences et intérêts des médecins résidents explorés à travers le prisme de la responsabilité sociale en santé* - **Adil Mansouri** (Marrakech-Maroc)

C11 - *La Filière de Médecine Dentaire à Fès : Un nouveau Pilier de l'Université pour la Santé et le Bien-être au Maroc* - **Mohamed Azhari** (Fès -Maroc)

C12 - *Des cliniques linguistiques avec patients simulés : la responsabilité sociale en action dans un pays avec deux langues officielles* - **Anne Leis** (Saskatchewan-Canada)

📍 **Salle 3 (Salle 211 – FORUM) - Présidente de Séance : Sharon Hatcher (Sherbrooke- Canada)**

C13 - Perception des étudiants internationaux de l'accès aux soins de santé primaires au Maroc - **Latifa Adarmouch** (Marrakech-Maroc)

C14 - La (non) place de la promotion de la santé dans le cursus universitaire de médecine générale en Belgique - **Charline Marbaix** (Bruxelles-Belgique)

C15 - Vers une médecine socialement responsable : traduire la responsabilité sociale en pratique selon une étude Delphi internationale - **Naji Mokaddem** (Bruxelles-Belgique)

C16 - Communication : Co-construction d'une Double Perspective Espace Naturel Autochtone au Campus Mauricie de la Faculté de Médecine de l'Université de Montréal - **Samuel Blain** (Montréal-Canada)

C17 - Dépistage et prise en charge du kyste hydatique : l'ActiPPhyd, une campagne socio-responsable - **Fatima-Azzahraa Toufella** (Fès-Maroc)

C18 - Les caravanes comme témoin de la responsabilité sociale : expérience de la Faculté de Médecine, de Pharmacie et de Médecine Dentaire de Fès - **Fatima-Azzahraa Toufella** (Fès-Maroc)

📍 **Salle 4 (Salle 212 – FORUM) - Président de Séance : Joël Ladner (Rouen-France)**

C19 - Eco-anxiété chez les étudiants à l'université : un enjeux de responsabilité sociétale pour les Universités - **Joël Ladner** (Rouen-France)

C20 - L'engagement des universités dans la durabilité environnementale pour la préservation du territoire - **Anderson Nguetsa** (Yaoundé-Cameroun)

C21 - SOLID'AIRS : un programme international de formation à la responsabilité sociale et santé mondiale pour les étudiants en santé - **Joël Ladner** (Rouen-France)

C22 - Faire science autrement pour un développement humain et social en santé - Récit et analyse d'une expérimentation - **Arborio Sophie** (Lorraine-France)

C23 - Une formation sur la responsabilité sociale en santé : perceptions et attentes des étudiants en maïeutique, médecine et pharmacie - **Céline Mahieu** (Rouen-France)

C24 - Innovation et formation des cadres pour briser la chaîne de transmission du VIH/SIDA - **Anderson Nguetsa** (Yaoundé-Cameroun)

📍 **Salle 5 (Salle 114 – FORUM) - Président de séance : Tarik Sqalli Houssaini (Fès-Maroc)**

C25 - Mise en place d'un - e-learning - en hygiène hospitalière et évaluation par la méthode chambre des erreurs - **Hanane Benaldjia** (Batna-Algérie)

C26 - Les compétences non techniques en formation médicale : Quelle place accordée du point de vue des étudiants et médecins en formation à Marrakech (Maroc) pour une approche participative - **Sebbani Majda** (Marrakech-Maroc)

C27 - Empowering Future Healthcare Leaders: A Design-centric course enhanced by an innovation-learning environment - **Mouna Squalli Houssaini** (Fès-Maroc)

C29 - Interventions en promotion de la santé en milieu scolaire au Maroc: Un diagnostic participatif à méthodologie mixte - **Sarah Michaud** (Bordeaux-France)

C30 - Repérage précoce et intervention brève concernant le mésusage d'alcool - Évaluation d'un programme multimodal, multidisciplinaire et co-construit pour augmenter la confiance des soignants de première ligne d'une maison médicale semi-rurale en Belgique - **Benjamin Michel** (Bruxelles-Belgique)



8h30-12h00 **Session Plénière II** - 📍 Petit Amphithéâtre
Université, Territoire et Environnement

- *Territoire en santé et bien-être : lieu privilégié d'expérimentation et de réalisation*
- *Etablir un partenariat durable entre acteurs dans un territoire.*
- *Santé globale, santé mondiale, santé planétaire : incantations ou actions pérennes ?*

8h30-10h00 **Session 1 : Universités et territoires** - 📍 Petit Amphithéâtre

Quels partenariats de territoire pour une aide à l'accès à la santé au service des populations ?

Présidents de séance :

Benoît Veber (Rouen)

Patrick Cossette (Montréal)

Intervenants :

Ahmed Maherzi (Montréal)

La Déclaration de Djerba : de la réflexion à l'action

Nadia Ben Mansour (Tunis), **Graciano Ayefouni** (Alexandrie), **Ahmed Maherzi** (Montréal) et
le Groupe de travail de l'Initiative francophone pour l'équité en santé-Déclaration de Djerba 2022

Enquête sur les expérimentations de partenariat en santé dans les territoires: Résultats et Suggestions de pistes de solution

Jean-Luc Dumas (Paris) et **Joël Ladner** (Rouen)

Animation d'un panel d'experts :

Tali-Maamar Hassiba (Alger), Directrice Scientifique de l'Institut Pasteur d'Algérie, Pasteur Network

Isabelle Laffont (Montpellier), doyenne, chargée de mission, Conférence française des doyens

Adama Sanou (Ouagadougou), vice-président de l'université Joseph Ki Zerbo de Ouagadougou

Khadidiatou Sarr Kebe (Dakar), Présidente du Réseau des Hôpitaux d'Afrique, de l'Océan Indien et des Caraïbes (RESHAOC), Directrice du CHNU FANN de Dakar

9h30 **Discussion générale - Conclusion**

Emmanuel Touzé (Caen)

Enjeux et Prospective

10h00 **Pause**

10h30-12h00 **Session 2 : Université et environnement** - 📍 Petit Amphithéâtre

Quelle place de l'université pour une santé environnementale ?

Présidents de séance :

Julien Poitras (Québec)

Laurent Schmitt (Strasbourg)

Intervenants :

Françoise Schaezel, Vice-présidente Eurométropole de Strasbourg

Introduction

Jean Sibilia, Doyen de la Faculté de médecine de Strasbourg

Une seule santé, une responsabilité sociétale majeure

Félix Scholtes, *Responsable Facultaire pour la Transition Sociale et Environnementale, Université de Liège, Belgique*

Quelle Formation Universitaire pour la Santé dans un Monde en Mutation ?

Isabelle Goupil-Sormany, *Université Laval, Québec, Canada*

Cultiver le pouvoir agir des universités. Contribuer au-delà de la formation, et de la production des savoirs

Jean Masson – Maxime Madouas, *INRAE Grand Est – Colmar*

Transformation des relations entre les disciplines scientifiques, des pratiques de recherche, des raisonnements des acteurs et de la viticulture : La recherche-action participative REPERE

11h30 Discussion générale - Conclusion

12h00 Pause déjeuner

12h00-13h30 Communications affichées

Session 1 : Président de séance - Paul Grand-Maison (Sherbrooke-Canada)

P1 - Exploration des procédures administratives pour la responsabilité et la réactivité des mutuelles de santé à Kinshasa, République démocratique du Congo. Une étude de cas par une approche qualitative - **Dosithee Ngo-Bebe** (Kinshasa-République Démocratique du Congo)

P2 - Raoul Mourgue (1886-1950) : entre hygiène mentale et neurobiologie - **Frédéric Schneeberger** (Lausanne-Suisse)

P3 - La simulation comme méthode d'enseignement socio-responsable : expérience de la Faculté de Médecine, de Pharmacie et de Médecine dentaire de Fès (FMPDF) - **El Bekraoui Ahmed** (Fès-Maroc)

P4 - Initiative d'un club d'étudiants de la faculté de médecine, de pharmacie et de médecine dentaire de Fès (FMPDF) pour l'équité de l'orientation scolaire des lycéens au niveau de leur région - **Kawtar Zghari** (Fès-Maroc)

P5 - Évaluation des enseignements du premier cycle des études médicales : Bilan de la faculté de médecine de Batna en Algérie - **Hanane Benaldjia** (Batna-Algérie)

Session 2 : Président de séance - Samuel Blain (Montréal-Canada)

P6 - Modèle d'une coopération institutionnelle pour un programme de sensibilisation des collégiens contre le tabagisme et la consommation des stupéfiants dans la région de Fès, Maroc - **Mohammed Sekal** (Fès-Maroc)

P7 - L'engagement faculté-territoire de l'UIDT (Université Iba Der Thiam de Thiès), Sénégal - **Madoky Magatte Diop** (Thies-Sénégal)

P8 - Perception et attitudes des étudiants de la faculté de médecine dentaire de Casablanca à l'égard du concept de responsabilité sociale - **Nadia Khilil** (Casablanca-Maroc)

P9 - Réseau Iberophone pour la Responsabilité Sociale en Sante, Où en sommes-nous ? - **María Teresa Alfonso Roca** (Fribourg-Suisse)

P10 - La pédagogie médicale dans la littérature arabo-musulmane - **Samir Benmoussa** (Béchar-Algérie)

Session 3 : Présidente de séance - Imane Jroundi (Rabat Maroc)

P11 - L'implémentation socialement responsable des tests de diagnostic rapide de pharyngite à streptocoque chez les enfants au Maroc : Approche méthodologique - **Aya Bourdaime** (Rabat-Maroc)

P12 - L'effet d'un programme de sport récréatif proposé sur les dimensions de compatibilité psychosociale chez les étudiants des résidences universitaires en Algérie - **Soufiane Mahi** (Chlef-Algérie)

P13 - Rencontre des citoyens : patients, proches, professionnels de santé futurs et en exercice de l'université à la cité par va et vient organisé par une entité dédiée - **Luigi Flora** (Côte d'Azur-France)

P14 - Développer un écosystème numérique de soutien des soins des territoires géographiques intégrant les données environnementales : un enjeu de soutien public et de responsabilité social de l'université - **Luigi Flora** (Côte d'Azur-France)

P15 - Le projet « Marhaba » pour l'apprentissage du dialecte marocain aux étudiants étrangers de la faculté de médecine de Fès - **Otmane Walidi** (Fès-Maroc)

13h30-15h00 **Plénière III** - 📍 Petit Amphithéâtre

Innovations, formation de cadres, nouvelles compétences

→ *Profil recherché du cadre académique : expert dans sa discipline et champion en approche globale*

→ *Préparer aux nouveaux métiers de la santé : leur formation et leur implantation*

→ *Accréditation des facultés en lien avec la responsabilité sociale pour leur meilleur impact sur la société*

Présidents de séance :

Alain Loute (Bruxelles)

Adama Sanou (Ouagadougou)

Intervenants :

Jean-Philippe Cobbaut, Directeur du Centre d'éthique médicale, Université Catholique de Lille, France

Quelques enjeux pour une formation à l'innovation responsable en santé.

Isabelle Richard, Directrice de l'École des Hautes Etudes en Santé Publique, Rennes.

Quelle formation et quelles compétences pour soigner une population ?

Paul Grand'Maison (Sherbrooke) et **Christine Colin** (Montréal), CIFA-CIDMEF et ISATT.

Accréditation et responsabilité sociale : l'épreuve de vérité !

14h30 **Discussion générale - Conclusion**

15h00 **Pause**

15h30 **Séances d'ateliers** - 📍 Forum

📍 **Salle 1 (Salle 209 – FORUM)**

A5 - Développement des communautés comme moteur de la responsabilité sociale : Expérience de la Faculté de Médecine de l'Université de Montréal - **Samuel Blain** Montréal (Canada)

📍 **Salle 2 (Salle 210 – FORUM)**

A6 - L'autoévaluation de notre responsabilité sociale : expérimenter l'outil ISAT - **Sharon Hatcher** Sherbrooke (Canada)

📍 **Salle 3 (Salle 211 – FORUM)**

A7 - Formation à la RSS : Quel profil de compétences retenir ? Quelles activités d'apprentissage prévoir ? - **Naji Mokaddem** (Bruxelles-Belgique)

📍 **Salle 4 (Salle 212 – FORUM)**

A8 - Transformer l'organisation du travail à ma faculté, une compétence à acquérir ? - **Julien Poitras** Laval (Canada)

17h30 **Programme social**

20h00 **Dîner de gala**



8h30-10h00 **Plénière IV** - 📍 Petit Amphithéâtre

Proximité, démocratie citoyenne et participative

- *L'Université à l'écoute de la société pour planifier et évaluer ses actions*
- *Citoyen, partenaire de l'Université*
- *Recherche et modèles de qualité de vie intégrant habitat et services de proximité*
- *L'Université et la cause des personnes et populations les plus vulnérables*

Présidents de séance :

Paul de Munck (Bruxelles)

Bernard Millette (Montréal)

Intervenants :

Pierre de Haas, Fondateur de la Fédération Française des Maisons de Santé

Soins primaires et santé publique : si le législateur voulait accélérer, il pourrait le faire !

Nicolas Senn, Président du Groupement Francophone des Soins Primaires, Université de Lausanne

Développement de nouveaux modèles de soins primaires pour une responsabilité populationnelle locale.

Cassandra Dermience, Chargée de projets, Fédération francophone indépendante des associations de patients et des proches, Belgique.

Ronny Scarset, Membre de l'Association des patients souffrant d'HTAP, Belgique.

9h30 **Discussion générale - Conclusion**

10h00 **Pause**

10h30 **Séance de clôture** - 📍 Petit Amphithéâtre

Président de séance :

Ahmed Maherzi (Montréal)

Perspectives du RIFRESS

Présentation et adoption de l'Appel de Strasbourg

12h30 **Fin du congrès**



La responsabilité sociale

La responsabilité sociale en santé consiste à prendre conscience des déterminants et besoins prioritaires de santé actuels et futurs de la population et à y répondre le plus adéquatement possible en intégrant les valeurs qui y sont associées.

La référence aux valeurs

Il est important que les valeurs de la Responsabilité Sociale (RS) en santé : qualité, équité, pertinence et efficience, soient clairement énoncées afin qu'elles servent de référence aux acteurs de santé et que ceux-ci s'en inspirent pour adapter leurs différentes missions et programmes d'action.

- La **qualité** est caractérisée par un ensemble d'actions coordonnées pour apporter une réponse appropriée aux besoins globaux de la personne affectée par un problème de santé, en tenant compte de son contexte de vie.
- L'**équité** est l'engagement à apporter les meilleurs services possibles à l'ensemble de la population, à l'abri de toute forme de discrimination.
- La **pertinence** est la prise de conscience de l'influence qu'exercent sur la santé des personnes et de la société en général les déterminants de nature politique, économique, culturelle, sociale et environnementale.
- L'**efficience** est la recherche à tirer le meilleur usage des ressources matérielles, financières et humaines mobilisées pour la santé et le bien-être d'une personne et de la société en général, sachant l'état croissant de demandes d'intervention.

Les défis de notre temps

La mise en œuvre des valeurs de la **Responsabilité Sociale en Santé** devra tenir compte de certains défis ayant une influence directe ou indirecte sur la santé de la société.

- La fragmentation de nos savoirs et de nos pratiques due à la course à l'hyperspécialisation qui nous éloigne d'une vision globale des besoins et attentes des citoyens et de la société en général.
- L'individualisme et la surconsommation des biens et des services conduisant à l'utilisation erratique des ressources aussi bien locales que planétaires, entraînant inégalités et dégradation de notre environnement.
- L'expansion démographique, y compris le transfert de populations, impliquant la croissance du coût des services liés au grand âge et à la co-morbidité chronique.
- L'information universellement accessible susceptible de rendre le citoyen plus exigeant, l'exposant à une interprétation biaisée, tout en exprimant un souci d'expression démocratique dans la prise de décisions sur nos modes de vie.

L'émergence du RIFRESS

La recherche d'une meilleure adéquation de nos efforts pour améliorer la santé et le bien-être est vieille comme l'humanité. Les Nations-Unies, notamment l'Organisation Mondiale de la Santé, dès sa création en 1948, en a fait sa mission première. Les stratégies successives de la « santé pour tous » et de la « couverture universelle de santé » en témoignent. Dès 1995, l'OMS définit la responsabilité sociale appliquée aux facultés de médecine comme « une

obligation d'orienter la formation qu'elles donnent, les recherches qu'elles poursuivent et les services qu'elles dispensent, vers les principaux problèmes de santé de la communauté, région et /ou nation qu'elles ont mandat de desservir. Les principaux problèmes de santé seront identifiés conjointement par les gouvernements, les organismes et les professionnels de la santé et le public ».

Cette initiative entraîne des innovations intéressantes dans différentes parties du monde. En francophonie, un premier engagement explicite est pris par la SIFEM (Société internationale francophone d'éducation médicale) en créant un groupe « santé et société ». Ensuite, la CIDMEF (Conférence internationale des doyens et facultés de médecine d'expression française), crée un groupe de « recherche-action » pour la mise en application du Consensus Mondial sur la Responsabilité Sociale des Facultés de Médecine. Ces deux organisations ont adopté des stratégies pour faciliter la transformation de leur mission dans le sens de la RS. La CIDMEF a institué, entre autres, un « Comité exécutif de la responsabilité sociale ». Par la persévérance de son engagement, elle a une influence non négligeable sur l'AUF (Agence Universitaire de la Francophonie) en suscitant des activités apparentées à la politique de santé et la responsabilité sociale et ouvre ainsi un chemin vers la collaboration inter-facultaire, et donc transdisciplinaire, du concept de la RS.

Au cours du temps, s'éveilla la prise de conscience que l'objectif de responsabilité sociale en santé ne pouvait résulter que d'une action concertée entre les principaux acteurs de santé, avec et au-delà de l'institution académique. En 2018, naissait le **RIFRESS – Réseau International Francophone pour la Responsabilité Sociale en Santé** – comme un espace d'échange d'idées, d'expériences et de projets dans la francophonie internationale, ouvert sur le monde. La participation au RIFRESS se fonde sur la **triade suivante** : identification des principaux besoins et défis de santé de la société en consonance avec les valeurs décrites plus haut, contribution à répondre à ces besoins et défis en opérant les transformations appropriées en matière de formation, de recherche et de services, et engagement dans un partenariat avec les principaux acteurs de santé pour une action pérenne et l'assurance d'un meilleur impact sur la santé des citoyens et des populations, au niveau territorial, national ou international.

Vouloir assurer à chacun la santé individuelle et en même temps protéger notre environnement commun, proche ou planétaire, c'est le défi de notre temps. Il invite à nous initier à la pensée complexe qui tend à mettre en relation tout ce qui peut déterminer notre avenir.

Le partenariat entre acteurs de santé

Rien d'important ne pourra s'accomplir sans un partenariat solide et pérenne entre les principaux acteurs de santé motivés par une même détermination à atteindre des objectifs communs. L'adhésion à un socle de valeurs communes et la participation à une stratégie de responsabilité sociale selon la triade décrite plus haut exige en effet une synergie de talents et de ressources.

Le schéma ci-après du « **Pentagone du partenariat** » illustre les cinq principaux acteurs, eux-mêmes regroupant d'autres sous-groupes également influents. Et notamment les communautés ou la société civile comprenant de nombreuses associations et lanceurs d'alerte. Les décideurs politiques, et autorités publiques, dont on attend l'encouragement à innover et entreprendre. Les gestionnaires de la santé veillent au dispositif de santé, à son édification, son déploiement, son organisation, son financement. Les Institutions académiques, comprenant facultés, instituts, écoles, avec leurs contributions en formation, recherche et modèle de service ont aussi un rôle essentiel. Enfin, les Professions de santé, diverses, aux compétences complémentaires dans le domaine de la santé proprement dit mais également le domaine social, à proximité de la population sont directement impliquées. Le « pentagone » montre en son centre l'engagement commun de tous les partenaires envers le concept de responsabilité sociale pour la santé. Il montre aussi les



nombreuses liaisons souhaitables entre eux et la variété des collaborations à entreprendre.

Il appartient à chacun : expert, politicien, gestionnaire, universitaire, chercheur, enseignant, praticien, étudiant ou simple citoyen, de s'interroger sur la pertinence de ses actions, de les adapter et de mieux les articuler avec celle des autres acteurs pour un plus grand impact sur la santé.

Votre contribution au RIFRESS

Le RIFRESS a entamé un certain nombre d'actions dans lesquelles votre contribution est bienvenue : groupes thématiques, bulletin bimestriel, congrès annuel, programme bimestriel de webinaires, collaboration avec de nombreuses organisations internationales.

Rappelons-le, le RIFRESS est un espace d'échange dont le but est d'accompagner les acteurs de santé motivés par l'approche de la RS. Dans ce cadre, il s'engage à faciliter le partage d'informations, l'animation de groupes de réflexion, la rédaction de guides de bonne pratique, la tenue de consultations, un plaidoyer en faveur de la RS auprès des autorités compétentes.

Groupes thématiques

Ces groupes, aujourd'hui au nombre de cinq, pourront évoluer dans le temps suivant les besoins. Ils ont été choisis pour leur pertinence à contribuer à des questions estimées prioritaires en matière de RS.

◆ **Formation et gouvernance**

Sensibilisation de responsables aux principes de la RS, approche structurante d'institutions en faveur de la RS, adaptation de la formation des professionnels de santé.

Coordonatrice : segolene.derouffignac@uclouvain.be

◆ **Partenariat entre acteurs de santé dans un territoire**

Organisation d'actions conjointes sur des objectifs prioritaires, définition de rôles et obligations respectives, réformes inspirées du terrain.

Coordonnateur : Luc Samison : drsamison@yahoo.fr

◆ **Evaluation et accréditation**

Diagnostic rapide de l'état de RS de toute institution, instruments de mesure de la RS, élaboration de normes d'accréditation d'institutions académiques et écoles.

Coordonnateur : Jacques Girard : jacques.girard@fmed.ulaval.ca

◆ **Recherche**

Identification de recherche relative à la RS, élaboration et validation d'indicateurs de processus, résultat et impact.

Coordinateur/trice : poste vacant

◆ **Dynamique nationale et réforme institutionnelle**

Accompagnement d'élaboration de stratégie nationale en faveur de la RS, plaidoyer auprès des autorités académiques, professionnelles, politiques, et soutien aux projets pilotes.

Coordonnateurs : Ahmed Maherzi : secretariat@rifress.org et Charles Boelen : boelen.charles@wanadoo.fr

Le Bulletin du RIFRESS

Distribué gratuitement aux amis du RIFRESS, il contient un éditorial, des textes explorant des thèmes liés à la RS en santé, des recensions d'articles, des informations sur les prochaines activités du RIFRESS, des informations intéressantes émanant d'organisations internationales apparentées.

Pour recevoir personnellement le bulletin, contactez : secretariat@rifress.org

Le bulletin peut également être consulté sur le site du RIFRESS : rifress.org

Coordonatrice éditoriale : Julie Driessen

FAITES un DON au RIFRESS !

Vous pouvez envoyer votre contribution sur le compte du RIFRESS : IBAN : BE03 9734 2856 0784 BIC : ARSPBE22 .
Indiquez comme justification : **Don au RIFRESS**

Contacts utiles

Le président du réseau et du comité de direction : Charles Boelen : boelen.charles@wanadoo.fr

Le secrétaire général : Ahmed Maherzi : secretariat@rifress.org

Le site du RIFRESS : rifress.org

Organisations partenaires (liste non exhaustive)





RIFRESS

Réseau international francophone
pour la responsabilité sociale
en santé

3-4-5 : la Responsabilité Sociale en Santé

3 pieds du tabouret - 4 coins de cadre - 5 points du pentagone

3 Le tabouret : L'approche par système en 3 temps

- * Identifier besoins et déterminants de santé de la société
- * Se transformer pour mieux répondre à ces besoins et déterminants
- * Suivre l'action entreprise jusqu'à impacter la société.

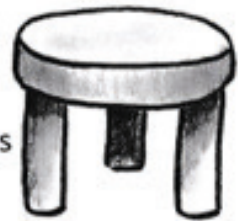

4 Le cadre : Les 4 valeurs de référence

- * Qualité du service à la personne
- * Équité - Justice sociale
- * Pertinence au contexte local, régional, national
- * Coût-efficacité : utilisation optimale des ressources



5 Le pentagone du partenariat: Les 5 acteurs de santé

- * Pouvoirs publics
- * Organismes et structures de santé
- * Institutions académiques et écoles
- * Professionnels de santé
- * Société civile



RIFRESS : www.rifress.org

CB/ RIFRESS/2022



Consciente :

- de la transformation significative de notre monde confronté à des évolutions démographiques, socio-économiques, culturelles, technologiques et environnementales sans précédent à l'échelle planétaire ;
- des défis pour assurer santé et bien-être pour tous liés à ces évolutions et des transformations qui se devront se faire au sein et par les forces vives de la nation et ses institutions, dont l'institution académique ;
- de son potentiel pluridisciplinaire en matière de formation, de recherche et d'innovation pour mieux appréhender la complexité des défis de santé et bien-être pour tous ;

S'engage :

- à affirmer sa responsabilité sociale pour faire de l'université un acteur territorial favorisant des initiatives pluridisciplinaires pérennes avec tous les acteurs institutionnels et la société civile pour améliorer durablement l'état de santé et de bien-être de la population ;
- à mettre en place une stratégie cohérente d'innovation, de formation et de recherche pour répondre aux besoins prioritaires de santé et de bien-être en mobilisant toutes ses compétences et structures, dans un esprit de responsabilité sociale ;
- à promouvoir une formation respectueuse des valeurs de justice sociale, d'altruisme et de tolérance afin que ses diplômés agissent en citoyens socialement responsables, aptes à intégrer les enjeux de société dans leurs pratique professionnelle ;

Appel lancé le 4 mai 2024

au congrès international du RIFRESS

- Réseau International Francophone pour la Responsabilité Sociale en Santé -
tenu à l'Université de Strasbourg, autour du thème :
« Pour une université ouverte sur notre société »

Photos des intervenants



Macha Woronoff



Marthe Nyssens



Isabelle Richard



Pierre de Haas



Nicolas Senn



Jean Sibilia



Charles Boelen